



APAVE
AGENCE DE BESANCON
2 chemin de Palente
25000 BESANCON
N° SIRET : 90386907100402

DONNEUR D'ORDRE
DDFIP FRANCHE-COMTE ET DU DOUBS
63 quai veil-picard
25000 BESANCON



Rapport de mission de repérage des matériaux et produits contenant de l'amiante avant réalisation de travaux dans un immeuble bâti

Ce rapport annule et remplace les éventuelles versions précédentes



Numéro d'offre : **2836620.1**
Numéro de contrat : **C25155298**
Numéro de rapport (n° de tâche) : **T251303131**
Date : **08/08/2025**

Lieu d'intervention :
Bâtiment de bureaux
5 boulevard charles de gaulle
25000 BESANCON

Destinataire rapport :
DDFIP FRANCHE-COMTE ET DU
DOUBS

Date d'intervention :
Du **30/07/2025** au **30/07/2025**

Intervenant : **Monsieur Florian NICOLE**

Signature :

Le présent rapport ne peut être reproduit que dans son intégralité
Nombre de pages total du document : 39 pages

1. INFORMATIONS GÉNÉRALES

1.1 DESIGNATION DU BATIMENT

Adresse :	Bâtiment de bureaux 5 boulevard charles de gaulle 25000 BESANÇON	Numéro de Lot :	Non communiqué
Étage :	RDC	Référence Cadastre :	Antérieur au 1er juillet 1997
Bâtiment :	Bâtiment de bureaux	Date du Permis de Construire :	
Nature du bâtiment :	Bâtiment de bureaux		
Cat. du bâtiment :	Bureaux		

1.2 DÉSIGNATION DU DONNEUR D'ORDRE

Nom :	DDFIP FRANCHE-COMTE ET DU DOUBS
Adresse :	63 quai veil-picard 25000 BESANÇON

DÉSIGNATION DU PROPRIETAIRE

Nom :	DDFIP FRANCHE-COMTE ET DU DOUBS
Adresse :	63 quai veil-picard 25000 BESANÇON

1.3 EXÉCUTION DE LA MISSION

Repérage réalisé par :	NICOLE Florian	Laboratoire d'Analyses :	Eurofins Analyses pour le Bâtiment Est
N° certification :	CPDI5483	Adresse laboratoire :	20, rue du Kochersberg - BP 50047 67700 Saverne Cedex 1
Date d'obtention :	17/11/2021	Numéro d'accréditation :	1-1751
Organisme :	I.Cert	Organisme d'assurance professionnelle :	AXA FRANCE IARD
Adresse :	Bâtiment K Parc d'Affaires Espace Performance 35760 SAINT-GRÉGOIRE	Adresse assurance :	313 Terrasse de l'ARCHE 92727 NANTERRE CEDEX
Date de la commande :	04/07/2025	N° de contrat d'assurance :	10800807204
Accompagnateur :	Roussey	Date de validité :	31/12/2025

1.4 REFERENCE DU PROGRAMME DE TRAVAUX DEFINI PAR LE DONNEUR D'ORDRE

Nature des travaux envisagés : Cloisonnement et remise en peinture des zones box, entrée, repro, accueil et box A à D, caisses guichets.

1.5 CONCLUSION(S) DU RAPPORT

Dans le cadre de la mission objet du présent rapport, il n'a pas été repéré de matériaux et produits contenant de l'amiante.

SOMMAIRE :

INFORMATIONS GÉNÉRALES	2
DESIGNATION DU BATIMENT	2
DÉSIGNATION DU DONNEUR D'ORDRE	2
DÉSIGNATION DU PROPRIÉTAIRE	2
EXÉCUTION DE LA MISSION	2
REFERENCE DU PROGRAMME DE TRAVAUX DEFINI PAR LE DONNEUR D'ORDRE	2
CONCLUSION(S) DU RAPPORT	2
RESULTATS DU REPERAGE.....	4
MATERIAUX OU PRODUITS CONTENANT DE L'AMIANTE AFFECTES PAR LES TRAVAUX	4
MATERIAUX OU PRODUITS NE CONTENANT PAS D'AMIANTE	4
INVESTIGATIONS NON REALISEES	5
MOYENS D'ACCES A METTRE A DISPOSITION PAR LE DONNEUR D'ORDRE	5
INVESTIGATION(S) APPROFONDIE(S) DEVANT ETRE REALISEE(S) PAR LE DONNEUR D'ORDRE	5
COMMENTAIRES RELATIFS A LA PRESTATION	5
OBJECTIF	5
REFERENCES REGLEMENTAIRES ET NORMATIVES	5
CONDITIONS DE REALISATION DU REPERAGE	5
PROGRAMME ET PERIMETRE DE LA MISSION	7
PROGRAMME DE TRAVAUX DEFINI PAR LE DONNEUR D'ORDRE	7
PROGRAMME ET PERIMETRE DE REPERAGE DEFINIS PAR L'OPERATEUR DE REPERAGE	7
RAPPORT(S) ANTERIEUR(S)	7
OBLIGATIONS DU PROPRIÉTAIRE DE L'IMMEUBLE BATI	7
PRECONISATIONS	8
ANNEXE CROQUIS.....	9
ANNEXE FICHES D'IDENTIFICATION ET DE COTATION	12
ANNEXE PROCES VERBAUX D'ANALYSES	24
ANNEXE TABLEAU ESTIMATIF DES QUANTITES.....	32
ANNEXE ZONES PRESENTANT DES SIMILITUDES D'OUVRAGE	33
ANNEXE CERTIFICATION DE L'OPERATEUR DE REPERAGE	35
ANNEXE ATTESTATION D'ASSURANCE	36
CONSEILS SUR LES MODALITES D'ELIMINATION DES DECHETS	38

2. RESULTATS DU REPERAGE

Dans le cadre de cette mission, l'intervenant Apave a examiné uniquement les composants et les locaux ou les volumes auxquels il a pu accéder dans des conditions normales de sécurité.

2.1 Matériaux ou produits contenant de l'amiante affectés par les travaux

Absence

2.2 Matériaux ou produits ne contenant pas d'amiante

Etage	Local	Composant	Matériau / Produit	Critères(s) ayant permis de conclure	Réf sondage	Réf ZPSO
RDC	Zone box	Revêtement de murs	Enduit mural	Résultat d'analyse (P001)		Z001
		Cloisons	bandes calicots et plâtre	Résultat d'analyse (P002)		Z002
		Faux-plafond	Plaque de faux-plafond	Résultat d'analyse (P010 - idem)		Z003
		Radiateur	Peinture	Résultat d'analyse (P003)		
		Revêtement de sol	Revêtement de sol + Colle	Résultat d'analyse (P004)		
		Plancher	Colle de carrelage	Résultat d'analyse (P005)		
RDC	Entrée	Revêtement de murs	Enduit mural	Résultat d'analyse (P006)		Z001
RDC	Repro	Revêtement de murs	Enduit mural	Résultat d'analyse (P007)		Z001
		Cloisons	bandes calicots et plâtre	Résultat d'analyse (P008)		Z002
		Radiateur	Peinture	Résultat d'analyse (P009)		Z005
		Faux-plafond	Plaque de faux-plafond	Résultat d'analyse (P010)		Z003
RDC	Accueil	Cloisons	bandes calicots et plâtre	Résultat d'analyse (P002 - idem)	S002	Z002
		Revêtement de murs	Enduit mural	Résultat d'analyse (P001 - idem)	S001	Z001
		Faux-plafond	Plaque de faux-plafond	Résultat d'analyse (P010 - idem)		Z003
		Radiateur	Peinture	Résultat d'analyse (P009 - idem)		Z005
RDC	BOX A B C D	Cloisons	bandes calicots et plâtre	Résultat d'analyse (P002 - idem)	S003	Z002
		Revêtement de murs	Enduit mural	Résultat d'analyse (P001 - idem)	S004	Z001
		Faux-plafond	Plaque de faux-plafond	Résultat d'analyse (P010 - idem)		Z003
		Radiateur	Peinture	Résultat d'analyse (P009 - idem)		Z005

Etage	Local	Composant	Matériau / Produit	Critères(s) ayant permis de conclure	Réf sondage	Réf ZPSO
RDC	Caisse guichets	Cloisons	bandes calicots et plâtre	Résultat d'analyse (P012)		Z002
		Revêtement de murs	Enduit mural	Résultat d'analyse (P011)		Z003
		Radiateur	Peinture	Résultat d'analyse (P009 - idem)		Z005

3. INVESTIGATIONS NON REALISEES

3.1 Moyens d'accès à mettre à disposition par le donneur d'ordre

Néant

3.2 Investigation(s) approfondie(s) devant être réalisée(s) par le donneur d'ordre

Néant

4. COMMENTAIRES RELATIFS A LA PRESTATION

4.1 Objectif

Le repérage de l'amiante avant réalisation de travaux dans un immeuble bâti est défini à l'article R. 4412-97 du Code du Travail. Il consiste à rechercher, identifier, localiser et quantifier les matériaux et produits contenant de l'amiante susceptibles d'être affectés directement ou indirectement par les travaux tels qu'ils ont été définis par le donneur d'ordre.

4.2 Références réglementaires et normatives

Loi no 2016-1088 du 8 août 2016,
 Décret no 2012-639 du 4 mai 2012 modifié par le décret 2017-899 du 9 mai 2017 et par le décret 2019-251 du 27 mars 2019,
 Arrêté du 16 juillet 2019 relatif au repérage de l'amiante avant certaines opérations réalisées dans les immeubles bâtis,
 Arrêté du 23 janvier 2020 modifiant l'arrêté du 16 juillet 2019 modifié par l'arrêté du 23 Janvier 2020,
 Arrêté du 24 décembre 2021 définissant les critères de certification des opérateurs de diagnostic technique et des organismes de formation et d'accréditation des organismes de certification,
 Articles L.4412-2, L.4531-1, L.4121-3 et R.4412-97 du Code du travail,
 Norme NF X 46 020 du 05 août 2017.

4.3 Conditions de réalisation du repérage

Date(s) et nature des visites sur site

Date(s) de la ou des visites	Objet
30/07/2025	DAAT et visite préalable

Documents remis :

Titre	Référence	Auteur / Société
Programme de travaux	Cloisonnement et remise en peinture des zones box, entrée, repro, accueil et box A à D, caisses guichets.	Propriétaire

Ecart(s) par rapport à la norme NF X 46-020 : Néant

Conditions du repérage : Le repérage est réalisé conformément aux prescriptions de la norme NF X 46-020, qui prescrit la fréquence minimale des sondages et prélèvements au sein de zones présentant des similitudes d'ouvrage.

Lorsque le repérage ne peut être dissocié de l'engagement de l'opération elle-même pour des raisons techniques communiquées par l'opérateur de repérage (dépose de doublages, de plénums etc), le donneur d'ordre fait procéder au repérage au fur et à mesure de l'avancement des travaux projetés.

Moyens mis à disposition de l'opérateur : Accès au site avec accompagnatrice.

Commentaire : Néant

5. PROGRAMME ET PERIMETRE DE LA MISSION

5.1 Programme de travaux défini par le donneur d'ordre

Nature des travaux envisagés : Cloisonnement et remise en peinture des zones box, entrée, repro, accueil et box A à D, caisses guichets.

Si des produits ou matériaux susceptibles de contenir de l'amiante, n'auraient pas fait l'objet d'investigations car non identifiés comme concernés par le programme de travaux tel que communiqué par le donneur d'ordre, ce dernier devra effectuer des investigations complémentaires.

5.2 Programme et périmètre de repérage définis par l'opérateur de repérage

Périmètre de repérage : Ensemble des locaux ou parties de l'immeuble concernés par la mission de repérage, telle que découlant du programme des travaux fixé par le donneur d'ordre.

Etage	Local / partie d'immeuble concerné par les travaux	Visitée	Justification
RDC	Zone box	OUI	
RDC	Entrée	OUI	
RDC	Repro	OUI	
RDC	Accueil	OUI	
RDC	BOX A B C D	OUI	
RDC	Caisse guichets	OUI	

Programme de repérage : Liste des composants de construction et parties de composants de construction à inspecter à l'occasion de la mission de repérage. Le programme de repérage est établi sur la base du programme des travaux fixé par le donneur d'ordre, en prenant notamment en considération les données de l'annexe 1 de l'arrêté du 16 juillet 2019.

Ouvrages ou composants de la construction	Parties d'ouvrages ou de composants à inspecter ou à sonder	Matériau ou Produit	Commentaire
3 - Parois verticales intérieures			
Murs et cloisons maçonnés	Enduits à base de plâtre ou ciment projetés, lissés ou talochés	M	
Cloisons sèches (assemblées, préfabriquées)	Enduits à base de plâtre ou ciment projetés, lissés ou talochés	M	
	enduits de jointoiement des plaques de plâtre	M	
4 - Plafonds et faux plafonds			
Faux plafonds	Panneaux et plaques	P	
5 - Planchers et planchers techniques			
Revêtements de sols	Colles non bitumineuses	M	
	Colles et joints de carrelage, ragréages, primaires d'accrochage	M	

6. RAPPORT(S) ANTERIEUR(S)

Rapports précédents :

Absence de rapports antérieurs ou non communiqués

7. OBLIGATIONS DU PROPRIETAIRE DE L'IMMEUBLE BATI

En cas de mission de repérage portant sur une partie privative d'un immeuble collectif à usage d'habitation, son propriétaire met à jour le contenu du « dossier amiante – parties privatives » (DAPP) prévu au I de l'article R. 1334-29-4 du code de la santé publique, en y intégrant les données issues du rapport ou du pré-rapport de repérage amiante avant travaux. Il tient à disposition et communique ce DAPP, ainsi complété, selon les modalités prévues au II de l'article R. 1334-29-4 du code de la santé publique.

En cas de mission de repérage portant sur les parties communes d'un immeuble collectif à usage d'habitation ou sur un immeuble non utilisé à fin d'habitation, son propriétaire met à jour le contenu du « dossier technique amiante » (DTA) prévu au I de l'article R. 1334-29-5 du code de la santé publique ainsi que de sa fiche récapitulative, en y intégrant les données issues du rapport ou du pré-rapport de repérage amiante avant travaux. Il tient à disposition et communique ce DTA, ainsi complété, selon les modalités prévues au II de l'article R. 1334-29-5 du code de la santé publique.

En cas de mission de repérage portant sur tout ou partie d'un immeuble d'habitation ne comprenant qu'un seul logement, son propriétaire conserve le rapport ou le pré-rapport restituant les conditions de réalisation et les conclusions de cette recherche d'amiante avant travaux.

Il communique ce rapport ou ce pré-rapport, sur leur demande, à toute personne physique ou morale appelée à effectuer des travaux dans l'immeuble bâti ainsi qu'aux agents de contrôle de l'inspection du travail mentionnés à l'article L. 8211-1 du code du travail, aux agents du service de prévention des organismes de sécurité sociale et, en cas d'opération relevant du champ de l'article R. 4534-1 du code du travail, de l'organisme professionnel de prévention du bâtiment et des travaux publics.

8. PRECONISATIONS

L'adéquation entre le périmètre de repérage associé à cette prestation et le champ d'intervention effectif des destinataires du présent document pouvant présenter des évolutions en fonction des besoins du donneur d'ordre, toute découverte de matériaux susceptibles de contenir de l'amiante non identifiés notamment pour des raisons de modification du programme de travaux ou d'hétérogénéités non précisées par le donneur d'ordre, doit faire l'objet d'une suspension immédiate des travaux et d'investigations complémentaires appropriées dans les meilleurs délais.

Nous vous rappelons que des dispositions spécifiques de protection des travailleurs intervenant sur les matériaux et produits contenant de l'amiante sont stipulées dans le cadre du code du travail.

Nous vous conseillons de faire appel à un maître d'œuvre spécialisé pour concevoir le projet de suppression de l'amiante et à une entreprise spécialisée pour réaliser les investigations approfondies avec sondages destructifs et les travaux de démolition conformément aux recommandations de la CNAMTS, des CARSAT – CRAM – CGSS, des guides de l'INRS et de l'OPPBTP, et des directives de l'inspection du travail.

ANNEXE CROQUIS

Client :	DDFIP FRANCHE-COMTE ET DU DOUBS	Titre :	Croquis N°1
N° rapport :	T251303131	Lieu d'intervention :	Bâtiment de bureaux 5 boulevard charles de gaulle 25000 BESANÇON
N° planche :	1/2	Bâtiment :	
Type :	Croquis	Etage :	rdc
Date :	08/08/2025	Commentaire :	
Intervenant :	NICOLE Florian		
Origine du plan :			

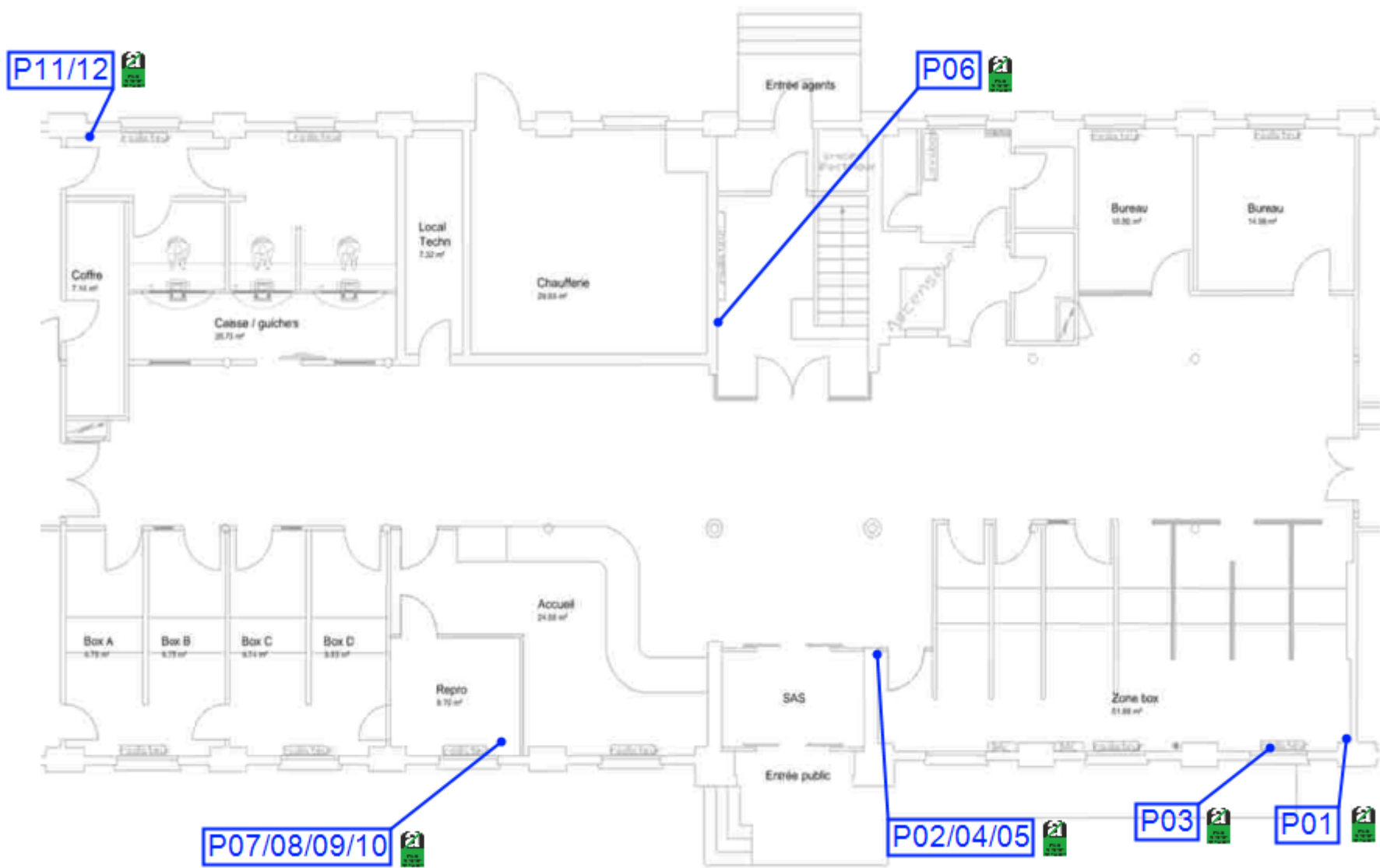

<div> <div> <div>apave</div> </div> <div> <div>Planche de repérage</div> </div> </div>				<div>Plan zone des travaux</div>
Client :	DDFIP FRANCHE-COMTE ET DU DOUBS	Titre :	Croquis N°2	
N° rapport :	T251303131	Lieu d'intervention :	Bâtiment de bureaux 5 boulevard charles de gaulle 25000 BESANÇON	
N° planche :	2/2	Bâtiment :		
Type :	Croquis	Etage :	rdc	
Date :	08/08/2025	Commentaire :		
Intervenant :	NICOLE Florian			
Origine du plan :				

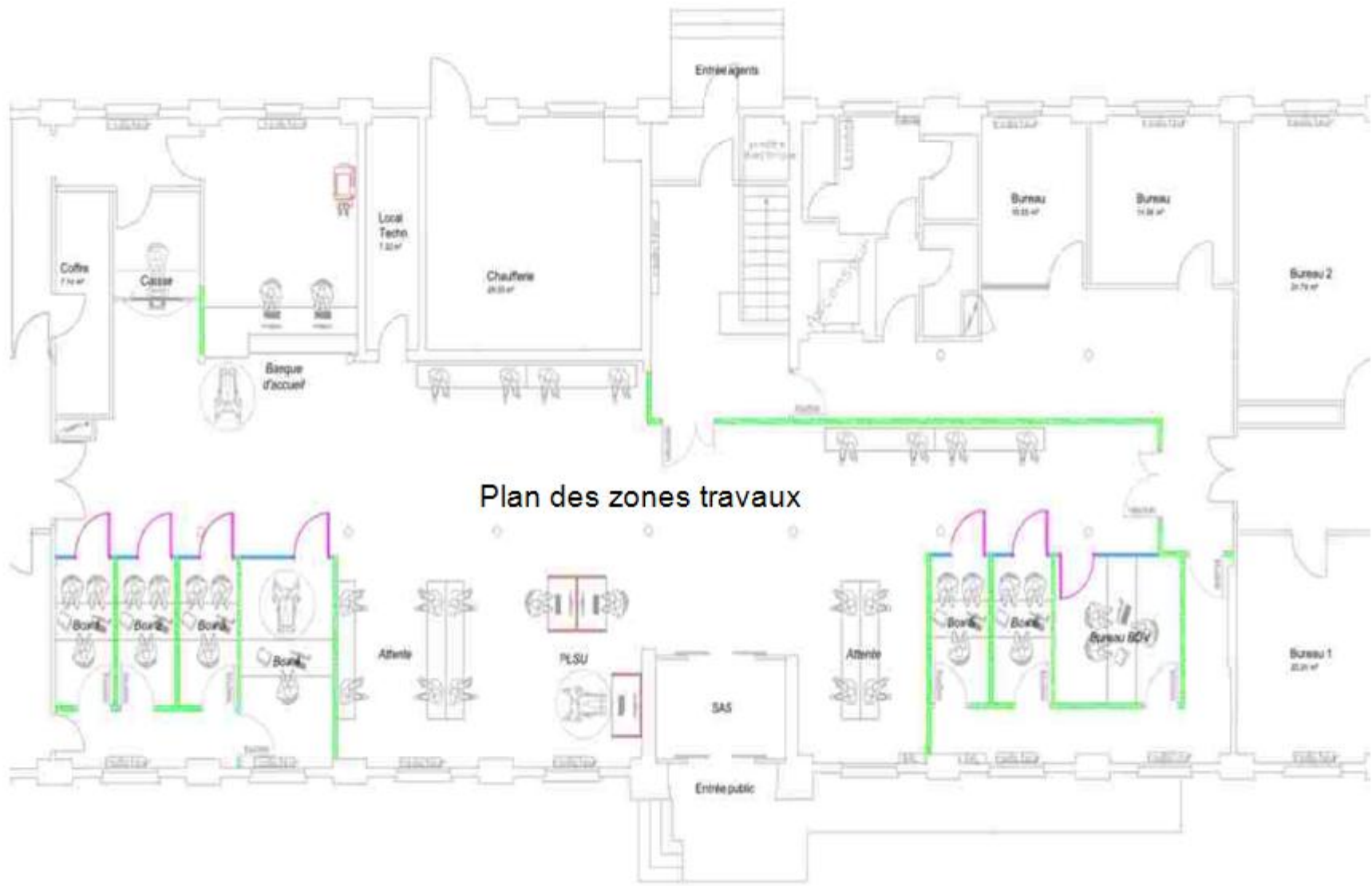

ANNEXE FICHES D'IDENTIFICATION ET DE COTATION
PRELEVEMENT : P001
Emplacement

Nom du client	Numéro de dossier	Partie d'ouvrage
DDFIP FRANCHE-COMTE ET DU DOUBS	T251303131	RDC - Zone box
Matériau	Date de prélèvement	Nom de l'opérateur
Enduit mural	30/07/2025	NICOLE Florian

Localisation

Revêtement de murs - Murs

Résultat amiante
Absence d'amiante
DESCRIPTION DU PRELEVEMENT :
Objet

Enduit mural

DETAIL DES COUCHES DU PRELEVEMENT :

Référence Couche	Description visuelle
J01-COUCHE	Matériau semi-dur de type enduit (plâtreux) (blanc)

DETAIL DES RESULTATS :

Référence Couche	PV analyse Amiante	Conclusion amiante
J01-COUCHE	AR-25-LE-082922-01	Fibres d'amiante non détectées

PRELEVEMENT : P002

Emplacement

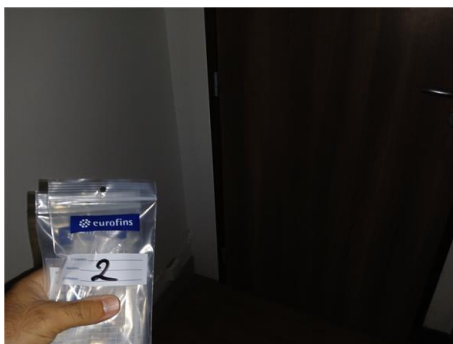

Nom du client	Numéro de dossier	Partie d'ouvrage
DDFIP FRANCHE-COMTE ET DU DOUBS	T251303131	RDC - Zone box
Matériau	Date de prélèvement	Nom de l'opérateur
bandes calicots et plâtre	30/07/2025	NICOLE Florian

Localisation

Cloisons - Murs

Résultat amiante

Absence d'amiante

DESCRIPTION DU PRELEVEMENT :

Objet

bandes calicots et plâtre

DETAIL DES COUCHES DU PRELEVEMENT :

Référence Couche	Description visuelle
J01-COUCHE	Matériau de type peinture (blanc) ; matériau semi-dur de type enduit (blanc) n°1 ; matériau semi-dur de type enduit (blanc) n°2
001-COUCHE	Matériau souple fibreux de type papier, carton (blanc) ; matériau souple fibreux de type papier, carton (marron)
002-COUCHE	Matériau semi-dur de type plâtre (blanc)

DETAIL DES RESULTATS :

Référence Couche	PV analyse Amiante	Conclusion amiante
J01-COUCHE	AR-25-LE-082922-01	Fibres d'amiante non détectées
001-COUCHE	AR-25-LE-082922-01	Fibres d'amiante non détectées
002-COUCHE	AR-25-LE-082922-01	Fibres d'amiante non détectées

PRELEVEMENT : P003

Emplacement



Nom du client	Numéro de dossier	Partie d'ouvrage
DDFIP FRANCHE-COMTE ET DU DOUBS	T251303131	RDC - Zone box
Matériau	Date de prélèvement	Nom de l'opérateur
Peinture	30/07/2025	NICOLE Florian

Localisation

Radiateur - radiateur

Résultat amiante

Absence d'amiante

DESCRIPTION DU PRELEVEMENT :

Objet

Peinture

DETAIL DES COUCHES DU PRELEVEMENT :

Référence Couche	Description visuelle
J01-COUCHE	Matériau de type peinture (blanc) ; matériau semi-dur (brillant) (beige) en traces

DETAIL DES RESULTATS :

Référence Couche	PV analyse Amiante	Conclusion amiante
J01-COUCHE	AR-25-LE-082922-01	Fibres d'amiante non détectées

PRELEVEMENT : P004

Emplacement



Nom du client	Numéro de dossier	Partie d'ouvrage
DDFIP FRANCHE-COMTE ET DU DOUBS	T251303131	RDC - Zone box
Matériau	Date de prélèvement	Nom de l'opérateur
Revêtement de sol + Colle	30/07/2025	NICOLE Florian

Localisation

Revêtement de sol - Sol

Résultat amiante

Absence d'amiante

DESCRIPTION DU PRELEVEMENT :

Objet

Revêtement de sol + Colle

DETAIL DES COUCHES DU PRELEVEMENT :

Référence Couche	Description visuelle
J01-COUCHE	Matériau souple de type revêtement de sol (marron) ; matériau de type colle (jaune) en traces

DETAIL DES RESULTATS :

Référence Couche	PV analyse Amiante	Conclusion amiante
J01-COUCHE	AR-25-LE-082922-01	Fibres d'amiante non détectées

PRELEVEMENT : P005

Emplacement



Nom du client	Numéro de dossier	Partie d'ouvrage
DDFIP FRANCHE-COMTE ET DU DOUBS	T251303131	RDC - Zone box
Matériau	Date de prélèvement	Nom de l'opérateur
Colle de carrelage	30/07/2025	NICOLE Florian

Localisation

Plancher - Sol

Résultat amiante

Absence d'amiante

DESCRIPTION DU PRELEVEMENT :

Objet

Colle de carrelage

DETAIL DES COUCHES DU PRELEVEMENT :

Référence Couche	Description visuelle
J01-COUCHE	Matériau dur de type carrelage, faïence (beige) ; matériau dur de type ciment-colle (granulaire) (beige) ; matériau semi-dur (granulaire) (gris) (clair)

DETAIL DES RESULTATS :

Référence Couche	PV analyse Amiante	Conclusion amiante
J01-COUCHE	AR-25-LE-082922-01	Fibres d'amiante non détectées

PRELEVEMENT : P006

Emplacement



Nom du client	Numéro de dossier	Partie d'ouvrage
DDFIP FRANCHE-COMTE ET DU DOUBS	T251303131	RDC - Entrée
Matériau	Date de prélèvement	Nom de l'opérateur
Enduit mural	30/07/2025	NICOLE Florian

Localisation

Revêtement de murs - Murs

Résultat amiante

Absence d'amiante

DESCRIPTION DU PRELEVEMENT :

Objet

Enduit mural

DETAIL DES COUCHES DU PRELEVEMENT :

Référence Couche	Description visuelle
J01-COUCHE	Matériau de type peinture (marron) ; matériau semi-dur de type enduit (blanc)

DETAIL DES RESULTATS :

Référence Couche	PV analyse Amiante	Conclusion amiante
J01-COUCHE	AR-25-LE-082922-01	Fibres d'amiante non détectées

PRELEVEMENT : P007

Emplacement



Nom du client	Numéro de dossier	Partie d'ouvrage
DDFIP FRANCHE-COMTE ET DU DOUBS	T251303131	RDC - Repro
Matériau	Date de prélèvement	Nom de l'opérateur
Enduit mural	30/07/2025	NICOLE Florian

Localisation

Revêtement de murs - Murs

Résultat amiante

Absence d'amiante

DESCRIPTION DU PRELEVEMENT :

Objet

Enduit mural

DETAIL DES COUCHES DU PRELEVEMENT :

Référence Couche	Description visuelle
J01-COUCHE	Matériau de type peinture (blanc) ; matériau semi-dur de type enduit (blanc)

DETAIL DES RESULTATS :

Référence Couche	PV analyse Amiante	Conclusion amiante
J01-COUCHE	AR-25-LE-082922-01	Fibres d'amiante non détectées

PRELEVEMENT : P008

Emplacement



Nom du client	Numéro de dossier	Partie d'ouvrage
DDFIP FRANCHE-COMTE ET DU DOUBS	T251303131	RDC - Repro
Matériau	Date de prélèvement	Nom de l'opérateur
bandes calicots et plâtre	30/07/2025	NICOLE Florian

Localisation

Cloisons - Murs

Résultat amiante

Absence d'amiante

DESCRIPTION DU PRELEVEMENT :

Objet

bandes calicots et plâtre

DETAIL DES COUCHES DU PRELEVEMENT :

Référence Couche	Description visuelle
J01-COUCHE	Matériau de type peinture (blanc) ; matériau semi-dur de type enduit (blanc) n°1 ; matériau semi-dur de type enduit (blanc) n°2
001-COUCHE	Matériau semi-dur de type plâtre (blanc)
002-COUCHE	Matériau souple fibreux de type papier, carton (blanc) ; matériau souple fibreux de type papier, carton (marron)

DETAIL DES RESULTATS :

Référence Couche	PV analyse Amiante	Conclusion amiante
J01-COUCHE	AR-25-LE-082922-01	Fibres d'amiante non détectées
001-COUCHE	AR-25-LE-082922-01	Fibres d'amiante non détectées
002-COUCHE	AR-25-LE-082922-01	Fibres d'amiante non détectées

PRELEVEMENT : P009
Emplacement

Nom du client	Numéro de dossier	Partie d'ouvrage
DDFIP FRANCHE-COMTE ET DU DOUBS	T251303131	RDC - Repro
Matériau	Date de prélèvement	Nom de l'opérateur
Peinture	30/07/2025	NICOLE Florian

Localisation

Radiateur - radiateur

Résultat amiante
Absence d'amiante
DESCRIPTION DU PRELEVEMENT :
Objet

Peinture

DETAIL DES COUCHES DU PRELEVEMENT :

Référence Couche	Description visuelle
J01-COUCHE	Matériau de type peinture (blanc) ; matériau (marron) en traces

DETAIL DES RESULTATS :

Référence Couche	PV analyse Amiante	Conclusion amiante
J01-COUCHE	AR-25-LE-082922-01	Fibres d'amiante non détectées

PRELEVEMENT : P010

Emplacement



Nom du client	Numéro de dossier	Partie d'ouvrage
DDFIP FRANCHE-COMTE ET DU DOUBS	T251303131	RDC - Repro
Matériau	Date de prélèvement	Nom de l'opérateur
Plaque de faux-plafond	30/07/2025	NICOLE Florian

Localisation

Faux-plafond - Plafond

Résultat amiante

Absence d'amiante

DESCRIPTION DU PRELEVEMENT :

Objet

Plaque de faux-plafond

DETAIL DES COUCHES DU PRELEVEMENT :

Référence Couche	Description visuelle
J01-COUCHE	Matériau de type peinture (blanc) ; matériau semi-dur fibreux de type faux-plafonds (jaune)

DETAIL DES RESULTATS :

Référence Couche	PV analyse Amiante	Conclusion amiante
J01-COUCHE	AR-25-LE-082922-01	Fibres d'amiante non détectées

PRELEVEMENT : P011

Emplacement



Nom du client	Numéro de dossier	Partie d'ouvrage
DDFIP FRANCHE-COMTE ET DU DOUBS	T251303131	RDC - Caisse guichets
Matériau	Date de prélèvement	Nom de l'opérateur
Enduit mural	30/07/2025	NICOLE Florian

Localisation

Revêtement de murs - Murs

Résultat amiante

Absence d'amiante

DESCRIPTION DU PRELEVEMENT :

Objet

Enduit mural

DETAIL DES COUCHES DU PRELEVEMENT :

Référence Couche	Description visuelle
J01-COUCHE	Matériau semi-dur de type enduit (blanc)

DETAIL DES RESULTATS :

Référence Couche	PV analyse Amiante	Conclusion amiante
J01-COUCHE	AR-25-LE-082922-01	Fibres d'amiante non détectées

PRELEVEMENT : P012

Emplacement

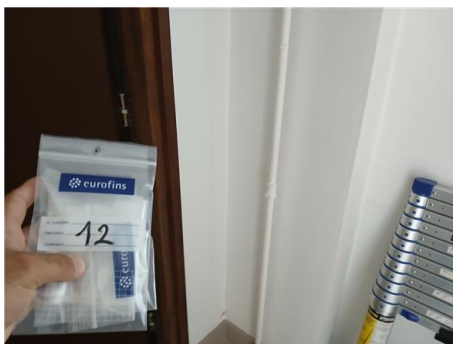

Nom du client	Numéro de dossier	Partie d'ouvrage
DDFIP FRANCHE-COMTE ET DU DOUBS	T251303131	RDC - Caisse guichets
Matériau	Date de prélèvement	Nom de l'opérateur
bandes calicots et plâtre	30/07/2025	NICOLE Florian

Localisation

Cloisons - Murs

Résultat amiante

Absence d'amiante

DESCRIPTION DU PRELEVEMENT :

Objet

bandes calicots et plâtre

DETAIL DES COUCHES DU PRELEVEMENT :

Référence Couche	Description visuelle
J01-COUCHE	Matériau de type peinture (blanc) ; matériau semi-dur de type enduit (blanc) n°1 ; matériau semi-dur de type enduit (blanc) n°2 ; matériau semi-dur de type plâtre (blanc) en traces
001-COUCHE	Matériau souple fibreux de type papier, carton (blanc) ; matériau souple fibreux de type papier, carton (marron)

DETAIL DES RESULTATS :

Référence Couche	PV analyse Amiante	Conclusion amiante
J01-COUCHE	AR-25-LE-082922-01	Fibres d'amiante non détectées
001-COUCHE	AR-25-LE-082922-01	Fibres d'amiante non détectées

ANNEXE PROCES VERBAUX D'ANALYSES

PV_00720250701624442**Analyses pour le Bâtiment**APAVE INFRASTRUCTURES ET CONSTRUCTI
Monsieur Florian NICOLE
2 Chemin de Palente
25000 BESANCON

Notre référence : AR-25-LE-082922-01

Numéro de dossier : 25A026833

Référence de dossier : T251303131

C25155298 A - Bâtiment de bureaux 5 boulevard charles de gaulle 25000
BESANCON - DDFIP FRENCHÉ-COMTE ET DU DOUBS

Madame, Monsieur,

Veuillez trouver ci-joint le rapport d'analyse relatif à l'échantillon suivant :

- N° 25A026833-001 - Référence P001-RDC - Zone box - Murs - Revêtement de murs - Enduit mural,
prélevé par vos soins, et analysé par GRAND EST ANALYSES

- N° 25A026833-002 - Référence P002-RDC - Zone box - Murs - Cloisons - bandes calicots et plâtre,
prélevé par vos soins, et analysé par GRAND EST ANALYSES

- N° 25A026833-003 - Référence P003-RDC - Zone box - radiateur - Radiateur - Peinture, prélevé par vos
soins, et analysé par GRAND EST ANALYSES

- N° 25A026833-004 - Référence P004-RDC - Zone box - Sol - Revêtement de sol - Revêtement de sol +
Colle, prélevé par vos soins, et analysé par GRAND EST ANALYSES

- N° 25A026833-005 - Référence P005-RDC - Zone box - Sol - Plancher - Colle de carrelage, prélevé par
vos soins, et analysé par GRAND EST ANALYSES

- N° 25A026833-006 - Référence P006-RDC - Entrée - Murs - Revêtement de murs - Enduit mural,
prélevé par vos soins, et analysé par GRAND EST ANALYSES

- N° 25A026833-007 - Référence P007-RDC - Repro - Murs - Revêtement de murs - Enduit mural, prélevé
par vos soins, et analysé par GRAND EST ANALYSES

Eurofins Analyses pour le Bâtiment Est SAS
20, rue du Kochersberg
67700 SaverneTél: +33 3 88 91 19 11 - Fax: +33 3 88 91 65 31 - Site Web: www.eurofins.fr/amiante/analyses/
S.A.S. au capital de 1 530 320 € RCS Saverne SIRET 489 017 897 00013 TVA FR95 489 017 897 APE 7120B

**Analyses pour le Bâtiment**

- N° 25A026833-008 - Référence P008-RDC - *Repro - Murs - Cloisons - bandes calicots et plâtre*, prélevé par vos soins, et analysé par GRAND EST ANALYSES

- N° 25A026833-009 - Référence P009-RDC - *Repro - radiateur - Radiateur - Peinture*, prélevé par vos soins, et analysé par GRAND EST ANALYSES

- N° 25A026833-010 - Référence P010-RDC - *Repro - Plafond - Faux-plafond - Plaque de faux-plafond*, prélevé par vos soins, et analysé par GRAND EST ANALYSES

- N° 25A026833-011 - Référence P011-RDC - *Caisse guichets - Murs - Revêtement de murs - Enduit mural*, prélevé par vos soins, et analysé par GRAND EST ANALYSES

- N° 25A026833-012 - Référence P012-RDC - *Caisse guichets - Murs - Cloisons - bandes calicots et plâtre*, prélevé par vos soins, et analysé par GRAND EST ANALYSES

Vous souhaitant bonne réception,

Cordialement,

Votre laboratoire Eurofins Analyses pour le Bâtiment Est SAS

Eurofins Analyses pour le Bâtiment Est SAS
20, rue du Kochersberg
67700 Saverne
Tél: +33 3 88 91 19 11 - Fax: +33388916531 - Site Web: www.eurofins.fr/amiante/analyses/
S.A.S. au capital de 1 530 320 € RCS Saverne SIRET 489 017 897 00013 TVA FR95 489 017 897 APE 7120B



GEA (GRAND EST ANALYSES)

EUROFINS ANALYSES POUR LE
BATIMENT EST SAS
REFERANT ST LABO
20 rue du Kochersberg - CS 50047
67701 SAVERNE CEDEX 1

RAPPORT D'ANALYSE D'AMIANTE DANS LES MATERIAUX

N° de rapport d'analyse : AR-25-Z4-015175-01 Date d'émission de rapport : 06/08/2025 17:27 Page 1/5
Dossier N° : 25GE007167 Date de réception : 04/08/2025 Date d'analyse : 05/08/2025
Référence laboratoire sous-traitant N° : 25GE007167 Référence de suivi du dossier N° : 25A026833
Reçu au laboratoire le : 04/08/2025 Date de réception : 01/08/2025
Date d'analyse : 05/08/2025
Référence dossier Client: T251303131C25155298 A - Bâtiment de bureaux 5 boulevard charles de gaulle 25000
BESANÇON - DDFIP FRENCHÉ-COMTE ET DU DOUBS
Prestation commandée auprès d'Eurofins Analyses pour le Bâtiment Est SAS.

N° éch.	Référence client	Description visuelle	Technique utilisée / Analyste	Préparation		Résultats
				Nb prep / Nb grilles ou lames	Type	
001	25A026833-001 - P001-RDC - Zone box - Murs - Revêtement de murs - Enduit mural	Matériau semi-dur de type enduit (plâtreux) (blanc)	MET * / M6XJ	1 / 1 *	Calcination et attaque chimique et mécanique (méthode interne de traitement)	Fibres d'amiante non détectées *
002	25A026833-002 - P002-RDC - Zone box - Murs - Cloisons - bandes calicots et plâtre	Matériau de type peinture (blanc) ; matériau semi-dur de type enduit (blanc) n°1 ; matériau semi-dur de type enduit (blanc) n°2	MET * / M6XJ	1 / 1 *	Calcination et attaque chimique et mécanique (méthode interne de traitement)	Fibres d'amiante non détectées *
		Matériau souple fibreux de type papier, carton (blanc) ; matériau souple fibreux de type papier, carton (marron)	MOLP * / UBF7	2 / 2 *	-	Fibres d'amiante non détectées *
		Matériau semi-dur de type plâtre (blanc)	MET * / M6XJ	1 / 1 *	Calcination et attaque chimique et mécanique (méthode interne de traitement)	Fibres d'amiante non détectées *

Tous les éléments de traçabilité sont disponibles sur demande. La reproduction de ce document n'est autorisée que sous sa forme intégrale. Il comporte 5 page(s). Les résultats du présent rapport s'appliquent aux objets tels qu'ils ont été reçus et ne concernent que les objets soumis à l'essai. Seules certaines prestations rapportées dans ce document sont couvertes par l'accréditation. Elles sont identifiées par le symbole *.

GRAND EST ANALYSES
42 rue des Tisserands
68124 Wintzenheim, FRANCE
Tél : 03 89 77 22 59 - Fax : - Site Web: <https://www.eurofins.fr/amiante/>
S.A.S. au capital de 10 000 € RCS : 452 029 283

ACCREDITATION N°
1-6977
Portée disponible sur
www.cofrac.fr



RAPPORT D'ANALYSE D'AMIANTE DANS LES MATERIAUX

N° de rapport d'analyse : AR-25-Z4-015175-01 Date d'émission de rapport : 06/08/2025 17:27 Page 2/5
Dossier N° : 25GE007167 Date de réception : 04/08/2025 Date d'analyse : 05/08/2025
Référence laboratoire sous-traitant N° : 25GE007167 Référence de suivi du dossier N° : 25A026833
Reçu au laboratoire le : 04/08/2025 Date de réception : 01/08/2025
Date d'analyse : 05/08/2025
Référence dossier Client: T251303131C25155298 A - Bâtiment de bureaux 5 boulevard charles de gaulle 25000
BESANÇON - DDFIP FRENCHÉ-COMTE ET DU DOUBS
Prestation commandée auprès d'Eurofins Analyses pour le Bâtiment Est SAS.

N° éch.	Référence client	Description visuelle	Technique utilisée / Analyste	Préparation		Résultats
				Nb prep / Nb grilles ou lames	Type	
003	25A026833-003 - P003-RDC - Zone box - radiateur - Peinture	Matériau de type peinture (blanc) ; matériau semi-dur (brillant) (beige) en traces	MET * / M6XJ	1 / 1 *	Calcination et attaque chimique et mécanique (méthode interne de traitement)	Fibres d'amiante non détectées *
004	25A026833-004 - P004-RDC - Zone box - Sol - Revêtement de sol - Revêtement de sol + Colle	Matériau souple de type revêtement de sol (marron) ; matériau de type colle (jaune) en traces	MET * / M6XJ	1 / 1 *	Calcination et attaque chimique et mécanique (méthode interne de traitement)	Fibres d'amiante non détectées *
005	25A026833-005 - P005-RDC - Zone box - Sol - Plancher - Colle de carrelage	Matériau dur de type carrelage, faïence (beige) ; matériau dur de type ciment-colle (granulaire) (beige) ; matériau semi-dur (granulaire) (gris) (clair)	MET * / M6XJ	1 / 1 *	Calcination et attaque chimique et mécanique (méthode interne de traitement)	Fibres d'amiante non détectées *
006	25A026833-006 - P006-RDC - Entrée - Murs - Revêtement de murs - Enduit mural	Matériau de type peinture (marron) ; matériau semi-dur de type enduit (blanc)	MET * / M6XJ	1 / 1 *	Calcination et attaque chimique et mécanique (méthode interne de traitement)	Fibres d'amiante non détectées *
007	25A026833-007 - P007-RDC - Repro - Murs - Revêtement de murs - Enduit mural	Matériau de type peinture (blanc) ; matériau semi-dur de type enduit (blanc)	MET * / M6XJ	1 / 1 *	Calcination et attaque chimique et mécanique (méthode interne de traitement)	Fibres d'amiante non détectées *

Tous les éléments de traçabilité sont disponibles sur demande. La reproduction de ce document n'est autorisée que sous sa forme intégrale. Il comporte 5 page(s). Les résultats du présent rapport s'appliquent aux objets tels qu'ils ont été reçus et ne concernent que les objets soumis à l'essai. Seules certaines prestations rapportées dans ce document sont couvertes par l'accréditation. Elles sont identifiées par le symbole *.

GRAND EST ANALYSES
42 rue des Tisserands
68124 Wintzenheim, FRANCE
Tél : 03 89 77 22 59 - Fax : - Site Web: <https://www.eurofins.fr/amiante/>
S.A.S. au capital de 10 000 € RCS : 452 029 283

ACCREDITATION N°
1-6977
Portée disponible sur
www.cofrac.fr



RAPPORT D'ANALYSE D'AMIANTE DANS LES MATERIAUX

N° de rapport d'analyse : AR-25-Z4-015175-01 Date d'émission de rapport : 06/08/2025 17:27 Page3/5
Dossier N° : 25GE007167 Date de réception : 04/08/2025 Date d'analyse : 05/08/2025
Référence laboratoire sous-traitant N° : 25GE007167 Référence de suivi du dossier N° : 25A026833
Reçu au laboratoire le : 04/08/2025 Date de réception : 01/08/2025
Date d'analyse : 05/08/2025
Référence dossier Client: T251303131C25155298 A - Bâtiment de bureaux 5 boulevard charles de gaulle 25000
BESANÇON - DDFIP FRENCH-COMTE ET DU DOUBS
Prestation commandée auprès d'Eurofins Analyses pour le Bâtiment Est SAS.

N° éch.	Référence client	Description visuelle	Technique utilisée / Analyste	Préparation		Résultats
				Nb prep / Nb grilles ou lames	Type	
008	25A026833-008 - P008-RDC - Repro - Murs - Cloisons - bandes calicots et plâtre	Matériau de type peinture (blanc) ; matériau semi-dur de type enduit (blanc) n°1 ; matériau semi-dur de type enduit (blanc) n°2	MET * / M6XJ	1 / 1 *	Calcination et attaque chimique et mécanique (méthode interne de traitement)	Fibres d'amiante non détectées *
		Matériau semi-dur de type plâtre (blanc)	MET * / M6XJ	1 / 1 *	Calcination et attaque chimique et mécanique (méthode interne de traitement)	Fibres d'amiante non détectées *
		Matériau souple fibreux de type papier, carton (blanc) ; matériau souple fibreux de type papier, carton (marron)	MOLP * / UBF7	2 / 2 *	-	Fibres d'amiante non détectées *
009	25A026833-009 - P009-RDC - Repro - radiateur - Radiateur - Peinture	Matériau de type peinture (blanc) ; matériau (marron) en traces	MET * / M6XJ	1 / 1 *	Calcination et attaque chimique et mécanique (méthode interne de traitement)	Fibres d'amiante non détectées *
010	25A026833-010 - P010-RDC - Repro - Plafond - Faux-plafond - Plaque de faux-plafond	Matériau de type peinture (blanc) ; matériau semi-dur fibreux de type faux-plafonds (jaune)	MET * / M6XJ	1 / 1 *	Calcination et attaque chimique et mécanique (méthode interne de traitement)	Fibres d'amiante non détectées *

Tous les éléments de traçabilité sont disponibles sur demande. La reproduction de ce document n'est autorisée que sous sa forme intégrale. Il comporte 5 page(s). Les résultats du présent rapport s'appliquent aux objets tels qu'ils ont été reçus et ne concernent que les objets soumis à l'essai. Seules certaines prestations rapportées dans ce document sont couvertes par l'accréditation. Elles sont identifiées par le symbole *.

GRAND EST ANALYSES
42 rue des Tisserands
68124 Wintzenheim, FRANCE
Tél : 03 89 77 22 59 - Fax : - Site Web: <https://www.eurofins.fr/amiante/>
S.A.S. au capital de 10 000 € RCS : 452 029 283

ACCREDITATION N°
1-6977
Portée disponible sur
www.cofrac.fr



RAPPORT D'ANALYSE D'AMIANTE DANS LES MATERIAUX

N° de rapport d'analyse : AR-25-Z4-015175-01 Date d'émission de rapport : 06/08/2025 17:27 Page 4/5
Dossier N° : 25GE007167 Date de réception : 04/08/2025 Date d'analyse : 05/08/2025
Référence laboratoire sous-traitant N° : 25GE007167 Référence de suivi du dossier N° : 25A026833
Reçu au laboratoire le : 04/08/2025 Date de réception : 01/08/2025
Date d'analyse : 05/08/2025
Référence dossier Client: T251303131C25155298 A - Bâtiment de bureaux 5 boulevard charles de gaulle 25000
BESANÇON - DDFIP FRENCHÉ-COMTE ET DU DOUBS
Prestation commandée auprès d'Eurofins Analyses pour le Bâtiment Est SAS.

N° éch.	Référence client	Description visuelle	Technique utilisée / Analyste	Préparation		Résultats
				Nb prep / Nb grilles ou lames	Type	
011 (1)	25A026833-011 - P011-RDC - Caisse guichets - Murs - Revêtement de murs - Enduit mural	Matériau semi-dur de type enduit (blanc)	MET * / M6XJ	1 / 1 *	Calcination et attaque chimique et mécanique (méthode interne de traitement)	Fibres d'amiante non détectées *
012	25A026833-012 - P012-RDC - Caisse guichets - Murs - Cloisons - bandes calicots et plâtre	Matériau de type peinture (blanc) ; matériau semi-dur de type enduit (blanc) n°1 ; matériau semi-dur de type enduit (blanc) n°2 ; matériau semi-dur de type plâtre (blanc) en traces	MET * / M6XJ	1 / 1 *	Calcination et attaque chimique et mécanique (méthode interne de traitement)	Fibres d'amiante non détectées *
		Matériau souple fibreux de type papier, carton (blanc) ; matériau souple fibreux de type papier, carton (marron)	MOLP * / UBF7	2 / 2 *	- *	Fibres d'amiante non détectées *

Observation(s) échantillon(s)

(1) La totalité de l'échantillon a été utilisée pour rendre le résultat. Une contre-analyse sera impossible.

Méthodes d'analyses employées pour la recherche qualitative des fibres d'amiante dans les matériaux :

Traitement par une méthode interne (mode opératoire T-MOLP-WO24083) en vue d'une identification des fibres au Microscope Optique à Lumière Polarisée (MOLP) selon le guide HSG 248 - annexe 2.

Traitement par une méthode interne (mode opératoire T-PM-WO22725) en vue d'une identification des fibres au Microscope Electronique à Transmission (MET) selon parties utiles de la norme NFX 43-050.

Tous les éléments de traçabilité sont disponibles sur demande. La reproduction de ce document n'est autorisée que sous sa forme intégrale. Il comporte 5 page(s). Les résultats du présent rapport s'appliquent aux objets tels qu'ils ont été reçus et ne concernent que les objets soumis à l'essai. Seules certaines prestations rapportées dans ce document sont couvertes par l'accréditation. Elles sont identifiées par le symbole *.

GRAND EST ANALYSES
42 rue des Tisserands
68124 Wintzenheim, FRANCE
Tél : 03 89 77 22 59 - Fax : - Site Web: <https://www.eurofins.fr/amiante/>
S.A.S. au capital de 10 000 € RCS : 452 029 283

ACCREDITATION N°
1-6977
Portée disponible sur
www.cofrac.fr





GEA (GRAND EST ANALYSES)

RAPPORT D'ANALYSE D'AMIANTE DANS LES MATERIAUX

N° de rapport d'analyse : AR-25-Z4-015175-01
Dossier N° : 25GE007167
Référence laboratoire sous-traitant N° : 25GE007167
Reçu au laboratoire le : 04/08/2025
Date d'analyse : 05/08/2025
Référence dossier Client: T251303131C25155298 A - Bâtiment de bureaux 5 boulevard charles de gaulle 25000
BESANÇON - DDFIP FRENCHÉ-COMTE ET DU DOUBS
Prestation commandée auprès d'Eurofins Analyses pour le Bâtiment Est SAS.

Date d'émission de rapport : 06/08/2025 17:27
Date de réception : 04/08/2025
Date d'analyse : 05/08/2025
Référence de suivi du dossier N° : 25A026833
Date de réception : 01/08/2025

Page 5/5

NB 1 : Sauf information contraire sur ce rapport, le laboratoire effectue une analyse couche par couche de l'échantillon transmis par le commanditaire. Des composants décrits simultanément dans une même couche n'ont pas pu faire l'objet de prises d'essai séparées pour l'analyse.
NB 2 : "Fibres d'amiante non détectées au MOLP" s'entend comme : "aucune fibre d'amiante n'a été détectée, l'échantillon objet de l'essai peut éventuellement renfermer une teneur en fibre d'amiante optiquement observables** inférieure à la limite de détection. ** Pour être optiquement observable, une fibre doit avoir une largeur supérieure à 0,2 micromètre (µm)"; "Fibres d'amiante non détectées" au MET s'entend comme : " aucune fibre d'amiante n'a été détectée, l'échantillon objet de l'essai peut éventuellement renfermer une teneur en fibre d'amiante inférieure à la limite de détection."
NB 3 : Pour la recherche d'amiante dans les matériaux, la limite de détection garantie par prise d'essai dans les matériaux (en MOLP et/ou en MET) est de 0.1% en masse.
NB 4 : Le présent rapport ne mentionne que les analyses conclusives. Toutefois, conformément à son offre et à l'arrêté du 1er octobre 2019, le laboratoire met en œuvre les deux techniques MOLP et META sur tous les échantillons massifs. La mention sur le rapport d'une technique d'analyse par MET indique que les échantillons ont été traités selon l'annexe 2 du guide HSG 248 (MOLP) mais sans aboutir à un résultat conclusif.
NB 5 : Analyse réalisée dans le cadre des textes réglementaires suivants : Décret n° 2017-899 du 9 mai 2017, Décret n° 2019-251 du 27 mars 2019, Décret n° 2011-629 du 3 juin 2011, Arrêté du 1er octobre 2019 (JORF n°0245 du 20 octobre 2019 texte n° 18) modifié par l'Arrêté du 26 décembre 2019, Arrêté du 25 juillet 2022 (JOFR n°0238 du 13 octobre 2022, texte n°10), Arrêté du 3 juin 2025 (JORFN°0152 du 2 juillet 2025 texte N° 8).
NB 6 : Le rapport est établi dans le cadre du cas 1 de l'article 6 de l'arrêté du 1er octobre 2019 à savoir la détection et l'identification d'amiante délibérément ajouté dans les matériaux et produits manufacturés. Dans ce cadre l'indication 1/1 en META signifie que deux prises d'essais ont été réalisées et mélangées dans une préparation unique qui conduit à l'obtention d'une seule grille.



Marie Christelle Pierrevet
Chef(fe) de Groupe Technicienne
META

Tous les éléments de traçabilité sont disponibles sur demande. La reproduction de ce document n'est autorisée que sous sa forme intégrale. Il comporte 5 page(s). Les résultats du présent rapport s'appliquent aux objets tels qu'ils ont été reçus et ne concernent que les objets soumis à l'essai. Seules certaines prestations rapportées dans ce document sont couvertes par l'accréditation. Elles sont identifiées par le symbole *.

GRAND EST ANALYSES
42 rue des Tisserands
68124 Wintzenheim, FRANCE
Tél : 03 89 77 22 59 - Fax : - Site Web: <https://www.eurofins.fr/amiante/>
S.A.S. au capital de 10 000 € RCS : 452 029 283

ACCREDITATION N°
1-6977
Portée disponible sur
www.cofrac.fr



ANNEXE TABLEAU ESTIMATIF DES QUANTITES

SANS OBJET

ANNEXE ZONES PRESENTANT DES SIMILITUDES D'OUVRAGE

Z001 - Revêtement de murs Enduit mural							Continue : NON
Etage	Local / partie d'immeuble	Elément	Témoin	Matériau / Produit	Réf. sondage	Réf. prélèvt	Présence d'amiante (oui/non)
RDC	Zone box	Revêtement de murs	X	Enduit mural		P001	Non
RDC	Entrée	Revêtement de murs		Enduit mural		P006	Non
RDC	Repro	Revêtement de murs		Enduit mural		P007	Non
RDC	Accueil	Revêtement de murs		Enduit mural	S001	P001 - idem	Non
RDC	BOX A B C D	Revêtement de murs		Enduit mural	S004	P001 - idem	Non

Z002 - Cloisons bandes calicots et plâtre							Continue : NON
Etage	Local / partie d'immeuble	Elément	Témoin	Matériau / Produit	Réf. sondage	Réf. prélèvt	Présence d'amiante (oui/non)
RDC	Zone box	Cloisons	X	bandes calicots et plâtre		P002	Non
RDC	Repro	Cloisons		bandes calicots et plâtre		P008	Non
RDC	Accueil	Cloisons		bandes calicots et plâtre	S002	P002 - idem	Non
RDC	BOX A B C D	Cloisons		bandes calicots et plâtre	S003	P002 - idem	Non
RDC	Caisse guichets	Cloisons		bandes calicots et plâtre		P012	Non

Z003 - Faux-plafond Plaque de faux-plafond							Continue : NON
Etage	Local / partie d'immeuble	Elément	Témoin	Matériau / Produit	Réf. sondage	Réf. prélèvt	Présence d'amiante (oui/non)
RDC	Zone box	Faux-plafond		Plaque de faux-plafond		P010 - idem	Non
RDC	Repro	Faux-plafond	X	Plaque de faux-plafond		P010	Non
RDC	Accueil	Faux-plafond		Plaque de faux-plafond		P010 - idem	Non
RDC	BOX A B C D	Faux-plafond		Plaque de faux-plafond		P010 - idem	Non
RDC	Caisse guichets	Revêtement de murs		Enduit mural		P011	Non

Z004 -							Continue : NON
--------	--	--	--	--	--	--	----------------

Z005 - Radiateur Peinture						Continue : NON	
Etage	Local / partie d'immeuble	Elément	Témoin	Matériau / Produit	Réf. sondage	Réf. prélèvt	Présence d'amiante (oui/non)
RDC	Repro	Radiateur	X	Peinture		P009	Non
RDC	Accueil	Radiateur		Peinture		P009 - idem	Non
RDC	BOX A B C D	Radiateur		Peinture		P009 - idem	Non
RDC	Caisse guichets	Radiateur		Peinture		P009 - idem	Non

ANNEXE CERTIFICATION DE L'OPERATEUR DE REPERAGE



Certificat de compétences Diagnosticteur Immobilier

N° CPDI5483 Version 004

Je soussigné, Etienne LAMY, Directeur Opérationnel d'I.Cert, atteste que :

Monsieur NICOLE Florian

Est certifié(e) selon le référentiel I.Cert en vigueur (CPE DI DR 06 (cycle de 7 ans)), dispositif de certification de personnes réalisant des diagnostics immobiliers pour les missions suivantes :

Amiante avec mention	Amiante Avec Mention (1)
	Date d'effet : 17/11/2021 - Date d'expiration : 16/11/2028
Amiante sans mention	Amiante Sans Mention (1)
	Date d'effet : 17/11/2021 - Date d'expiration : 16/11/2028

En foi de quoi ce certificat est délivré, pour valoir et servir ce que de droit.

Ce certificat n'implique qu'une présomption de certification. Sa validité peut être vérifiée à l'adresse

<https://www.icert.fr/liste-des-certifies/>

Valide à partir du 01/09/2024.

Etienne Lamy

(1) Arrêté du 1er juillet 2024 définissant les critères de certification des diagnostiqueurs intervenant dans les domaines du diagnostic amiante, électricité, gaz, plomb et termites, de leurs organismes de formation et les exigences applicables aux organismes de certification

I.Cert
Institut de Certification

Certification de personnes
Diagnosticteur
Portée disponible sur www.icert.fr

I.Cert - Parc d'Affaires, Espace Performance – Bât K
35760 Saint-Grégoire

cofrac
ACCREDITATION
N° 4 0522
PORTÉE
CERTIFICATION
DISPONIBLE SUR
LE PERSONNEL
WWW.COFRAC.FR

CPE DI FR 11 rev19

ANNEXE ATTESTATION D'ASSURANCE



Votre interlocuteur
CBT VERLINGUE
(AGENCE D'ILLZACH)
29335 QUIMPER CEDEX

Portefeuille : 0201050284

☎ 03 89 61 64 64
📠 08 20 20 26 32

SAS APAVE
IMMEUBLE CANOPY
6 RUE DU GENERAL AUDRAN
92400 COURBEVOIE

Votre contrat

RESPONSABILITE CIVILE
ENTREPRISE

Vos références

Contrat
10800807204

ATTESTATION

AXA France IARD, atteste que :

SAS APAVE
IMMEUBLE CANOPY
6 RUE DU GENERAL AUDRAN
92400 COURBEVOIE

a souscrit tant pour son compte que pour celui de sa filiale française :

APAVE INFRASTRUCTURE CONSTRUCTION France (AICF)
Immeuble Canopy 6 RUE DU GENERAL AUDRAN
92400 COURBEVOIE

le contrat n° 10800807204 garantissant les conséquences pécuniaires de la Responsabilité Civile qu'il pourrait encourir à la suite de dommages causés dans le cadre de l'exercice de sa profession, pour les activités et les montants de garanties suivants :

Activités assurées :

Prestations techniques (y compris maintenance) et intellectuelles pour la maîtrise des risques humains, techniques et environnementaux, articulée autour des principaux métiers suivants :

- ☐ Inspection et vérification des installations techniques, équipements et process
- ☐ Bâtiment et génie civil
- ☐ Essais, mesures et métrologie
- ☐ Laboratoires d'analyses (non médicales)
- ☐ Conseils
- ☐ Formation
- ☐ Certification, contrôle, qualification et homologation

y compris fabrication et vente de produits dans le cadre de ces activités,
à destination de tous les secteurs d'activité.

A l'exclusion :

- ☐ des missions de Contrôle Technique relevant de la loi Spinetta visées à l'article L 111.23 du Code de la construction et de l'habitation
- ☐ des travaux de désamiantage (enlèvement de l'amiante friable et non friable)
- ☐ des activités de classification et certification de navires et unités offshore.

AXA France IARD. S.A. au capital de 214 799 030 € - 722 057 460 R.C.S. Nanterre.
TVA intracommunautaire n° FR 14 722 057 460.
Siège social : 313, Terrasses de l'Arche 92727 Nanterre Cedex. Entreprise régie par le code des assurances.



Contrat N° 10800807204

Les garanties s'exercent à concurrence des montants suivants :

Nature des garanties	Limites des garanties
Responsabilité Civile Exploitation / Après Livraison / Professionnelle	
Limite générale « Tous dommages corporels, matériels et immatériels » confondus	
Sans pouvoir excéder pour :	5 000 000 € par année d'assurance
a) les dommages immatériels non consécutifs	5 000 000 € par année d'assurance
b) les atteintes à l'environnement accidentelles sur sites des assurés non soumis à Autorisation ou Enregistrement	2 500 000 € par année d'assurance
c) tous dommages corporels, matériels et immatériels aux USA/CANADA	5 000 000 € par année d'assurance
sous-limités :	1 000 000 € par année d'assurance
c.1) Dommages immatériels aux USA CANADA	
d) tous dommages causés par l'amiante et le plomb *	2 500 000 € par année d'assurance *

*Il précisé que cette garantie s'exerce également dans la limite des montants de garanties précités ou indiqués aux conditions particulières, en fonction de la nature des dommages.

La présente attestation ne peut engager l'Assureur au-delà des limites et conditions du contrat auquel elle se réfère.

La présente attestation est valable du **01/01/2025 au 31/12/2025** sous réserve du règlement de la prime émise ou à émettre et des possibilités de suspension ou de résiliation en cours d'année d'assurance pour les cas prévus par le Code des Assurances ou le contrat.

Fait à Nanterre, le **03 janvier 2025**

Pour la société :

Mathieu GODART

Directeur Général Délégué



AXA France IARD. S.A. au capital de 214 799 030 € - 722 057 460 R.C.S. Nanterre.
TVA intracommunautaire n° FR 14 722 057 460.
Siège social : 313, Terrasses de l'Arche 92727 Nanterre Cedex. Entreprise régie par le code des assurances.

CONSEILS SUR LES MODALITES D'ELIMINATION DES DECHETS

Les responsabilités du producteur de déchets

Le Code de l'Environnement dispose dans son article L. 541-2 : « Tout producteur ou détenteur de déchets est tenu d'en assurer ou d'en faire assurer la gestion, conformément aux dispositions du présent chapitre. Tout producteur ou détenteur de déchets est responsable de la gestion de ces déchets jusqu'à leur élimination ou valorisation finale, même lorsque le déchet est transféré à des fins de traitement à un tiers. Tout producteur ou détenteur de déchets s'assure que la personne à qui il les remet est autorisée à les prendre en charge. »

A ce titre, pour des travaux de désamiantage, le maître d'ouvrage (en général le propriétaire) est responsable de la bonne élimination des déchets issus du chantier. Les déchets de chantier tels que les équipements de protection des intervenants sont de la responsabilité de l'entreprise effectuant les travaux.

Les familles de déchets



Les différentes sortes de déchets d'amiante

Les déchets d'amiante se divisent en deux grandes catégories quant à la gestion de leur élimination. **Le traitement va dépendre de la nature des déchets amiantés.** :

Installation de stockage de déchets dangereux (ISDD) ou installation d'inertage par vitrification	Installation de stockage de déchets non dangereux (ISDND)
Tous types de déchets amiantés, y compris les déchets connexes de chantiers contaminés (EPI, films de protection)	Déchets de matériaux de construction contenant de l'amiante générés par une activité de construction, rénovation ou déconstruction d'un bâtiment ou par une activité de construction, rénovation ou déconstruction de travaux de génie civil, y compris les terres naturellement amiantifères et les agrégats d'enrobés bitumineux amiantés

A CHAQUE DECHET SA FILIERE

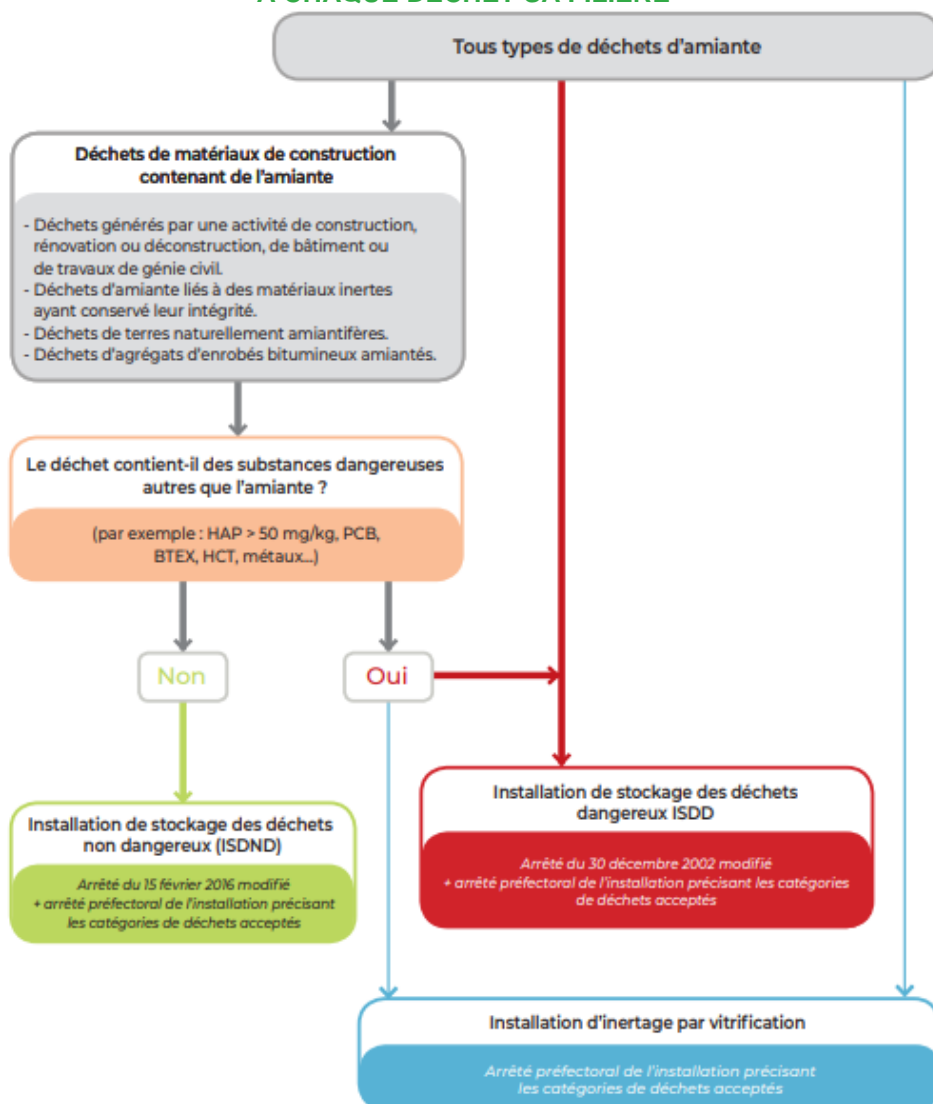

Document INRS

Organisation à prévoir pour la gestion de ces déchets

L'entreprise doit appliquer les dispositions réglementaires existantes concernant les déchets qu'elle produit ou détient, car elle en est responsable. Elle doit impérativement disposer, avant même le démarrage des travaux, d'un **certificat d'acceptation préalable (CAP)** de l'installation de stockage des déchets ou de traitement par vitrification pour chaque catégorie de déchet amianté que son activité va produire. Un **bordereau de suivi des déchets contenant de l'amiante (BSDA)** accompagne chaque lot depuis son lieu de production jusqu'à son élimination finale.

À toutes les étapes de la gestion de ces déchets, la manutention des déchets doit être organisée de façon à éviter la libération de fibres. L'utilisation de moyens adaptés d'aide à la manutention ou au levage est à rechercher. Le nettoyage des surfaces, outils, engins, véhicules sera effectué par humidification et aspiration avec du matériel adapté (soufflettes à proscrire). Les salariés doivent être informés des risques qu'ils encourent et formés aux moyens de prévention (modes opératoires, EPI, règles d'hygiène).

Élimination des déchets

Les déchets doivent être confiés à des centres de traitement autorisés, après demande d'un certificat d'acceptation préalable.

Les adresses des installations de stockage des déchets d'amiante peuvent être obtenues auprès des préfetures, des Conseils généraux, des mairies, des DREAL et de l'ADEME ainsi qu'en consultant les sites suivants :

<https://www.sinoe.org/>

<http://www.dechets-chantier.ffbatiment.fr/>